盛京時報

休刊日 中日大祭日禮拜日之翌日

大正三年陰三月十七日 陽四月十二日

價目 本地 每張銅五枚每月七角五 外埠 郵寄每月九角 半年五元全年九元五

告白刊例 一行五號字十六字起碼登一日者每行四角登長期者格價面議

奉天大西門外大什字街路北

發行人 一宮房次郎

發行所 盛京時報館

電話 日二二番 中一六八

日皇太后升遐哀詞

嗚呼傷哉。我　慈聖恭儉之皇太后。竟棄我帝國臣民而長逝耶。伏惟我皇太后。德邁宣仁。　遇隆明德。　贊襄郅治。分宵旰之憂勤。　佐理萬幾。成維新之偉業。久已　名垂奕祀。　澤洽群倫。猶復以　儉化俗。以　慈垂範。民已安矣。而　視若有傷　道則高矣。而若或不逮。我帝國臣民。極思長承　幬載。沐無上之　恩施。詎意噩耗傳來。忽宮車兮晏駕驚　璇闈其倏掩。悼　鸞馭之難迴。搶地呼天。百身莫贖。嗟乎。春深蓬島。徒留如笑之櫻花。夢斷觚稜。空寄遐思於薤露。微臣等越在海外。戀切　慈暉。痛攀號之莫及。益泣涕其紛如。爰特摛此蕪詞。聊鳴哀悃。靈兮不昧。尚其鑒諸

大行皇太后聖德紀畧

日本皇太后於十一日午前二鐘十分崩殂今上天皇皇后兩陛下以及臣民並中外人士無不悲痛異常溯前月二十六日皇太后駕幸沼津行宮倏罹心臟狹窄之症臣民聞之驚愕逐日至神社拜禱以祈御患速痊不期病勢忽進忽退至九日午前驟爾加劇駕返東京旋即大行誠使吾臣民椎心泣血痛莫如何者也太后之御德幽光深仁厚澤雖罄南山之竹不足以書其萬一茲特節取大概約畧書之以誌哀忱

皇太后係故從一位左大臣一條忠香公之女御名美子生于嘉永三年五月二十八日御年六十五歲于明治元年十二月二十八日入宮為后后聰明天亶幽靜貞淑御德巍巍足為中外婦女之範先帝明治維新之鴻業半為后贊助而成尤喜習勞先帝御興猶時行縫紉內侍臣民蓋無不嘖嘖歎賞前歲夏先帝病重晝夜不寢盡心看護衣不釋帶及先帝大行莫名悲歎痛不欲生甲午及日露之戰受傷兵士頗衆后親臨幸病院溫言撫慰各受傷將士並躬作綳帶軍民無不感泣其他慈惠病院及養育院日本赤十社等亦恒駕臨賜以金幣並注意于女子教育創立華族女學校熱心獎勵不遺餘力日常自奉亦殊為淡泊毫無奢華放侈之習且善書好吟咏作歌時時繫念國事此外嘉行盛德不遑枚舉若后者誠可謂女中之堯舜萬世之母儀者矣

大行日本皇太后陛下

專件

民業鐵路條例 (教令第四十號)

第四十一條　鐵路公司不得兼營他種業務但因特別情事經交通總長核准者不在此限

第四十二條　國有鐵路與民業鐵路或二以上之民業鐵路為聯絡運送或交互通車時所有用費及運價須以協議定之若協議不能相合時應呈請交通總長決定

第四十三條　關於減免運費及軍事運輸得依關於國有鐵路之法令辦理

第四十四條　公司每營業年度應將營業情形及出入盈虧編造報告書提出股東會議並呈報交通總長

第四十五條　公司因保護所運送之旅客及貨物並防止危險得請求所在地方警察官署酌派巡警

遇有緊急事故公司得請求所在地方警察官署添派巡警但其費用由公司負擔之

第四十六條　鐵路公司得依關於公司之法令之規定募集公司債但須呈請交通總長核准

第四十七條　公司非股本總額足三分之二以上不得呈請募集公司債

第四十八條　公司發行債票之總額不得逾已收股本之數

第四十九條　公司債每份之銀數不得少於二十元

第五十條　公司每營業年度所收款項非將期限內應履行之債務清償不得分配紅利

第五十一條　交通總長認為必要時得派員至公司監視左列各事

一股東會議

二股本存儲及款項出入

三工程及其使用材料

四行車及營業情形

監視員認為有違反法令妨礙公安之事實得令公司改正公司不同意時須呈請交通總長核辦

第五十二條　監視員於職務上認為必要時得令公司職員報告一切並得檢閱公司文卷圖書及帳簿公司不得拒絕

第五十三條　鐵路公司有遵行左列各項之義務

一置備簿帳

二編製統計

三報告事故

四其他交通總長臨時命令事項

第五十四條　運輸上必要之設備交通總長認為不適當時得命鐵路公司改良或增設

第五十五條　政府或他之鐵路公司接續鐵路公司之鐵路或橫斷之而敷設鐵路又接近公司之鐵路或橫斷之而造設道路橋梁溝渠運河者鐵路公司不得拒絕

第五十六條　民業鐵路不平年時戰時有供軍用之義務

第五十七條　鐵路公司違背法令或抗拒交通總長之命令時交通總長得為左列之處分

一解散公司

二停止營業

三罰款

四命其改選董事

五命其更換職員

第五十八條　鐵路及其附屬物國家得買收之

關於前項買收之年限及方法另定之

第五十九條　公司變更章程非有股東全體表決權三分之二以上之同意不得議決

第六十條　公司之解散非有股東全體表決權四分之三以上之同意不得議決

第六十一條　公司決議變更章程及解散非呈請交通總長核准不生效力

第六十二條　公司欲為左列各事須經股東會議議決呈請交通總長核准

一縮短及更改路綫

二兼營目的以外之事業及承受他公司之股票

三鐵路之借讓及鐵路營業之委託

受鐵路之借讓及營業之委託者所有關於該路之一切責任皆應負擔之

四與他種公司及他鐵路公司合併而成立之新公司關於舊公司之權利義務皆應承繼但有特別契約並呈請交通總長核准者不在此限

五停辦

六鐵路之抵押但以建築物及車輛材料為限

七鐵路之售賣但買主以有中華民國國籍者為限

第六十三條　本條例自公布日施行

第六十四條　本條例施行前設立之鐵路公司除業已立案及已經着手碍難變更各事外悉依本條例之規定辦理

第六十五條　鐵路公司除依本條例之定規外適用關於公司及鐵路之一切法令

（完）

火險告白

啟者敝行經理火險已有年矣因今推廣交易起見左添承保 市貨 屋產 家私衣箱 燒房貨物等件凡遇不測立即照章賠償毫無延悞如蒙惠顧者請移玉敝行面議可也茲於保價開列於左

保頭等平房 每壹千元 八元
保二等平房 每壹千元 十元
保三等平房 每壹千元 十三元
保頭等房內存貨 每壹千元 十二元
保二等房內存貨 每壹千元 十五元
保三等房內存貨 每壹千元 二十元

代理 明治火險公司
代理 日本火險公司
代理 共同火險公司
代理 東京火險公司

三井洋行 奉天大西關

電話 中國一一五五號 日本二二一二號 日本三一五號

往上海定期輪船廣告

神戶丸 四月十一日(陰三月十六日)正午
榊丸 四月十六日(陰三月廿一日)正午

大連開 每禮拜四 每禮拜六
上海到 每禮拜六 每禮拜一
上海開 每禮拜一 每禮拜三
大連到 每禮拜三 每禮拜五

頭等票 日金四十圓(一去) 日金六十四圓(來往)
二等票 日金二十五圓 同 四十圓
三等票 日金十圓

本事務所及代辦所營口遼陽奉天鐵嶺長春各站均可發賣聯絡船車票

兩輪船現均備有無綫電以期從速通信而謀乘客之便利

南滿洲鐵道株式會社 大連埠頭事務所

日本郵船會社瀛船廣告 由大連埠頭起

高砂丸 四月二十日(陰三月廿五日)往太沽牛莊
高砂丸 四月二十九日(陰四月初五日)往門司神戶橫濱

日本郵船會社代理店 三井洋行大連支店 電話(二一〇)(四六〇)

乘船票由本出張所自買如有乘客請至本所購買

光明洋行

東西兩洋紙張花旗打連大布洋線各樣油墨發行 發售

總行 大連大山通第三十七號(電話六〇一號)
分行 奉天大南門裡(電話二一九號)
分行 長春出門裡(電話八七號)

芝蘭香皂之五大特色

用鮮美材料以工化學之法加膩製成品質細緻審最為官紳適用之化粧品善能潤澤皮膚補益氣血使肌体滑麗嬰兒使用強壯股膚最為有益於經濟之衛生主力俱能完全

總經理 奉天寺庄洋行
營口寺庄洋行

命令

（四月七日）

大總統命令

上海德華銀行總辦裴格給予三等嘉禾章此令

俄國上校董雷莫夫中校葛扎尺欣均給予三等嘉禾章中尉郭爾古此你格來古可林耶武格拉夫均給予五等嘉禾章此令

駐科布多俄國領事庫子斯齊給予四等嘉禾章副領事梅慈勒給予五等嘉禾章此令

駐京德國使館軍醫官提特麥給予五等嘉禾章此令

比國化學博士黎福給予六等嘉禾章此令

代理國務總理孫寶琦呈據蒙藏事務局呈請補放護國寺達喇嘛各缺應卽以擬正之諸爾藏却扎木蘇分別補放此令

茲制定交通銀行則例公布之此令

東京專電

皇太后回蹕東京

皇太后病勢大革昨晚十口十一時三十五分由沼津行宮回駐東京青山御所

皇太后登遐公示

茲據宮內省公示云 皇太后於今十一日午前二時十分溘然登遐

國民哀慟不置

國民拜悉 皇太后登遐哀慟不置均皆愼行以表哀悃

輟朝禁樂以表哀

日廷宣示自明十二日起輟朝三日並禁止歌舞音曲

民黨內閣將出現矣

昨日元老會議議決保荐大隈伯爵令其組織新內閣即時入奏唯未知大隈伯爵承諾與否

丹比哥市之劇戰

據舊金山來電云墨國官叛兩軍現在丹比哥市交戰尤極激烈該市火油廠油池中彈起火現下正在赤焰燭天之際

德飛行家將為巴里北京間之飛駛

據伯林來電云德國飛行家富里的爾包牟應法報摩丹之懸賞擬在巴里北京間取道西比利亞綫飛駛現下正在準備中

定大喪期間為一年

皇太后大葬訂於五月十日前後舉行大喪期間定為一年且分作三期第一期及第二期均為五十日其餘為第三期間日廷現已向各國通告宮中服喪且特派閑院宮載仁親王及片山內匠頭前赴桃山此次大變奉告明治天皇英靈

大隈伯入內覲見

大隈伯爵於今晨(十一日)往訪井上侯爵認眞計議旋卽命駕入內恐當恭承組織內閣之大命

大隈內閣之組織期

大隈伯爵當於十二日組織內閣

預測大隈內閣之閣員

將來大隈內閣之閣員大約為同志會之加藤高明大石正已若槻禮二郎武富時敏等

國民黨亦必擁護大隈內閣也

國民黨不肯入閣唯就從來民黨三派聯合之關係觀之未必不擁護大隈內閣也

政友會預籌對待方法

政友會對于大隈內閣頗為反對本日開代議士會決議對待方法

雜錄

輿論聲中之報紙條例

▲英文報之忠告 吾國報紙條例發表其間不協法理不適用之處疊經中外各報摘出英文京報初四日又著一論文對於吾政府吾報界兩方面各致極誠懇之忠告假前箸而代謀効他山之攻錯無一語不足以動聽亟照譯之以為政府及同業鑑原文政府公報昨日已發表新聞條例果不出本報所擬之外本報所最注意者該條例實行後其効力為何如耳據中國某新聞家云該條例非出大總統之意亦非出於高等官吏之意徒因一二要人受報界攻擊甚力故慫恿大總統及當局出此手段以箝制輿論而已夫此次新聞條例實由大總統發布經內務總長署名當局之人固不能辭其責任某新聞家所以有此言者特欲政府之反省更加修正以期適合於實用其立言之苦心固不可沒也中國約法上本規定出版自由目前斷無廢止之理吾因此生一疑問卽此次所發布之新聞條例與出版自由有無衝突是也言論自由以英人解釋之蓋謂無論何人皆可本其理想自由發表惟不善用自由者乃受懲罰如以不正當方法攻擊个人其人可以要求賠償又或所記載者為不道德及悖逆之事亦可提起公訴科罰由此觀之足見英國報律實含三主義焉(一)保護國家(二)維持公安(三)維護個人設有人出一報紙主張危險舉動嫉恨國王仇視政府破壞憲法殘毀國會侵軼法權或於法律規定以外對於政體及宗教謀為非法律之變革或煽動兩方之惡感等皆有可罰之理由是之謂保護國家或教唆國人以不道德之事是亦在應罰之列是之謂維持公安對於個人如存有不正之惡意肆為詈罵可由被害者提起訴訟經裁判後加以罪名是之謂維護個人現今中國所定之新聞條例果能注重此三主義是為正當之辦法絕不侵害國民出版自由之權今不幸將中國所頒布之新聞條例循誦一徧竟無有與此三點相合者新聞條例中所列令各報繳保押費於官署及令各報開列編輯發行人等之履歷等事與以上三主義無一脗合夫新聞記者之資格宜以才能論不宜論及年齡老大之人大率循謹自不及少年之活潑無論何國年少之新聞家無不較年老者為優今新聞條例乃規定必年在三十以上乃許其充任記者三十歲之人與三十以下之人曾何分別必以年齡言則宜規定須成年之人乃得為編輯人蓋人至成年後乃發生完全能力是固正當之辦法也若印刷人發行人亦必限以三十歲以上斯則大惑不解矣以保護國家主旨言此條例亦殊曖昧不明其煽動暴亂有害安寧者固不可登載至於各官署政務何以必須限制登載中華民國以共和政體為揭櫫外人之承認亦承認其共和耳共和二字意義果以世界共通之意義解釋之行政官若不足代表民意豈惟不能禁人批評且有應德之處分使政治日趨腐敗失共和本相乂人之議論其將何以塞天下之望政府為保衛國家計對於暴亂舉動固不容不禁止要不能禁止公正之輿論也再以維持安言之法廷未判決事件誠不容登載然如議會及官府之會議紀事係在公安範圍以外之事何以亦禁人登載該規則果眞實行是使全國大多數人民皆不知國家如何現象所謂政治會議約法會議所會議者何事均茫然不知(該會議之所議者固皆國民所應知者也)為維護個人計固宜設一種極完備法律使個人不至受人不正當之攻擊及毀辱今則徒曰攻訐個人陰私損害其名譽者不得登載若使其所言者果屬眞實且有關於公同之利害不惟無罪抑且有功報紙登載失實負有更正之義務若不失實無更正之必要今該條例亦未分析明白至對於個人登載失實者科以二百元以下二十元以上之罰金亦失之太重對於個人科罰如是其重對於妨害公安者又將何如凡人對於自己名譽皆以為不僅值二百元而國家立法不得其平焉能盡由人意第十一條在外國發行報紙有礙中國公安者不得在本國發行固明明萬難辦到之事如欲辦到必俟全國郵權統一外人法權一律收回而後可否則徒垂空言未必能成為事實且該規則對於外人在中國所開設之報社如犯同一之舉動如何辦理亦無規定由以上各點觀之此次所定之新聞條例無一可通徒為無謂之壓制其結果徒使本國人所辦之報社受警察之壓逼而已哀哉舉中國無一有價值之法庭對於此等條例更無方法可與行政官辯論以濟其窮此條例若眞實行則約法上所賦予之出版自由權除通商口岸外殆將剝削殆盡矣此等自由權既以畀諸人民何能輕易取消苟得有智識之法律家處今日之中國儘有許多方法足以保護國家維持公安維護個人固不必創此特例以束縛國民最寶貴之自由權吾儕外人冷眼旁觀惟願中國當局知所返省速行修正而已中國各報因該條例發生會主張種種辦法吾皆不敢稱為善策據約法中國人民本可提出意見於政府現今大總統和平公正為中外所周知國民苟有獻言必能悚然動聽更謀改善所有假藉外力同盟歇業等之擬議均極無謂之舉動固不如協同請求政府改良辦法一方面既可以解釋難關一方面又可表見嚴肅之態度於世界策無有善於此者矣

要件

縣知事審理訴訟暫行章程

（教令第四十六號）

第一章 通則

第一條 凡未設審檢廳各縣第一審應屬初級或地方廳管轄之民刑事訴訟均由縣知事審理

第二條 縣之司法區域與其行政區域同

第二章 管轄

第三條 民刑事訴訟事務及土地之管轄準用民刑事訴訟律草案關於管轄各節之規定

第四條 管轄有錯誤於未判決前發見者應移交該管縣知事或審判衙門另行審理若在判決後發見者應將本案全卷鈔送該管縣知事或審判衙門詳核存案其原判題有出入時得提案覆審

第三章 迴避

第五條 縣知事或承審員之迴避準用各級審判廳試辦章程第十條至第十三條之規定但第十條第五欵不在此例

第四章 訴訟

第六條 凡刑事事件因縣知事之訪聞被害者之告訴他人之告發司法警察官之移送或自行投首縣知事認確有犯罪之嫌疑時得徑行提審但必須親告之事件不在此限

第七條 附帶於刑事事件內為民事請求者應附帶審理之

第八條 被告人雖受無罪之宣示不得對縣知事承審員書記員承發吏司法警察官或司法警察為要償之訴但此等官吏對被告人故意加損害或犯刑律所定之罪者不在此限

第九條 民事事件限於本人或其代訴人及法人之代理人之提起訴訟

刑事事件之告訴告發除本人外得委任代訴人為之

應處拘役罰金刑之被告人及法人犯罪得委任被告代理人到案

前三項除法人外縣知事認有訊問本人之必要時仍得傳本人到案

第十條 左列人等不得充代訴人

一未成年者

二有心疾者

三以參預人訴訟為常業者

凡已經指定區域之律師亦不得充代訴人但與訴訟人為親屬者不在此限

第十一條 委任代訴人及代訴人之權限準用各級審判廳試辦章程第五十四條至第五十六條之規定

第十二條 刑事告訴狀應填寫左列各項

一告訴人姓名籍貫年齡住所職業

二被告人之姓名籍貫年齡住所職業若為呈訴人所不知者可不填寫

三被害之事實

四關於本案之證人或證物

五赴訴之縣及呈訴之年月日

前項規定於告發準用之

第十三條 民事訴狀應填寫各項準用各級審判廳試辦章程第五十一條之規定

第十四條 前二條訴狀及其他訴訟狀紙由各省高等檢察廳準用推廣訴訟狀紙通行章程頒發各縣一體照辦

第五章 訟費

第十五條 訟費準用各級審判廳試辦章程第八十四條至第九十六條補訂章程第六條及民事訴訟費用徵收規則之規定

第六章 拘傳

第十六條 縣知事有發刑事票及民事票之權

第十七條 刑事票及民事票準用各級審判廳試辦章程第十四條第十五條及第十八條至第二十一條之規定

第十八條 刑事票由縣知事指揮司法警察執行之民事票則指揮承發吏執行之

第十九條 應處徒刑以上之刑之被告人非經傳喚一次以上屆時不到案者不得發票拘致但有左列情形者不在此限

一無一定住所者

二恐湮滅罪證者

三逃亡者及恐其逃亡者

應處拘役罰金刑之被告人非有前項各欵情形或經傳喚一次以上不到案者不得發票拘致

第七章 管收保釋

第二十條 凡刑事被告應處徒刑以上之刑未經判決確有湮滅證據及希圖逃走形迹者得管收於看守所但已無管收之必要應開釋之

第二十一條 凡民事被告確有希圖逃匿形迹而不能保釋者亦得管收

第二十二條 保釋準用各級審判廳試辦章程第八十一條至第八十三條之規定

（未完）

奉天東華門 電話二二四
電話二一四
電話一一九
新開吉祥春入記南貨號廣

民國要聞

●預算缺欠彌補辦法案

財政部以本年度預算最初之編成收支不敷額實八千四百餘萬元之巨後經迭次削減其缺欠額尚有三千三百萬元聞周總長對於此缺欠已擬定彌補辦法案即日提交總統府財政會議議決以便實施其辦法之大要如下（一）各行政費再力加削減凡臨時支出一概停支約可減縮四百萬元（二）各省官有財產分別變賣其一部預定約價五百萬元（三）施行之驗契稅約可增收四百萬元（四）發行二千萬元內國公債

●政局將來之預料

政海春潮久歸穩靜約法未定以前閣員暫無更動外間本有此說惟據近日個中人言則前說亦未可盡信蓋財政總長周自齊因財政困難早已不願擔任政府如允其請則不日必將外簡或者即回東督原任亦未可知朱啓鈐之辭內務專辦交通以前曾有意思表示大約此後即成事實或外簡某省都督均屬吾人意中之事至內務一席之繼任者政界多傳爲李仲軒或王揖唐氏陸建章亦有外簡之說果爾則中央與地方不日又有一番大移轉此事的確與否則拭目以觀其後可也

●借欵專員仍派財政總長

幣制借欵近來雙方已再接洽較之以前情形大有進步五國團要求政府派定借欵專員以便正式談判日前外間傳言周學熙有派充辦理此事消息茲聞政府亦曾電商周學熙周不肯担任大總統以二次大借欵爲數甚鉅應仍派財政總長接洽以明責任大約借欵專員當爲周自齊總長張孤是否加派幫辦尚未敢定云

●大總統愼重用欵

第二次大借欵已經五國團在巴黎通過據可靠消息云大總統以國民負債已重擬第二次大借欵除整理幣制及收回各省濫紙幣外不用爲行政經費其行政經費必須在國內籌欵以保持政治獨立云

●報界之大惶恐

新報律已經頒行北京報界極爲惶恐而保證金七百元一欵爲最碍難恐倒閉者不止一家聞有聯合上書政府要求寬免之舉未識能否核准蓋政府此次之規定實較從前尤爲嚴苛果若實行則報界難堪猶屬小事民情之渙散實大而鉅矣不知政府亦一思及否

●廣東龍軍之不法

黨人陸領等希圖在廣東樂從墟起事召集黨羽數百魁首九人在上洪鄉自宅中密議魁首中有謂濟軍扼守要津不如先刧該墟同和押俾作砲壘如被濟軍圍困亦可作戰拒事爲該押知悉密報駐紮該處之陸軍（此軍係由濟軍新編者）謂某日有匪洗刧兩墟亟宜防禦該軍四出偵探始悉陸領等由澳門潛行四鄉起事遂拔隊前往圍捕陸在上洪鄉見有軍隊入村遂偕其黨私逃軍隊到時將陸之住宅圍困陸已遠颺旋搜查闔鄉住戶商店該軍人乃不守紀律演出種種怪劇鄉人見軍隊如此不法鳴鑼告警駐紮官山口之濟軍即耗拔隊救援此時尚疑賊匪冒認官兵與其鏖戰後查悉確爲某軍遂雙方停戰某軍遷怒鄉人誣爲拒捕乃大肆淫威殺戮鄉人計幼孩婦女死及於是役者四十七口被傷男女則以百計聞有某絲廠女工數百人均遭污辱慘不忍聞該處商人據情呈報李省長李省長以事關軍事範圍情節重大特赴都督府與龍濟光都督面商謂軍人如此不法誠恐人心解體遂將慘狀一一述及龍面露不豫之色并云外間多誣濟軍不法此乃亂黨反間之計願老哥勿信李省長再欲有言龍聲色俱厲遂不歡而散聞已由李省長據情電達中央政府矣

●大總統對於各省解欵之成算

各省解欵辦法大總統迭經籌議茲聞所議之件共分三項一滇黔甘新桂等省地處邊隅財政奇窘應准免解一蘇川浙皖閩贛鄂湘直奉吉黑等省應解之欵應飭照舊籌解 一十二省所解之欵當各按攤認之數分三期清解以上各件擬俟國務會議通過即行照辦矣

●民事非常上告之條例

司法總長章宗祥昨呈擬訂民事非常上告條例已奉大總統批准茲將原呈條例並批登錄於下

爲呈請事竊現在訴訟律尚未頒布判決違法而確定者依現行章程關於刑事提起非常上告關於民事其救濟方法尙未完備是以法院判決往往有重大錯誤顯然與約法或其効力同等之法律規條相牴觸者一經確定殊難救濟查檢察官原以維持公法保護公益爲職務考之各國當公益上必要時對於民事違法之確定判決亦有由總檢察長上告於大理院請求撤銷之先例本部現仿此意擬訂民事非常上告暫行條例四條是否有當理合呈請大總統鑒核批示遵行謹呈計開

民事非常上告暫行條例

第一條　高等審判廳以下法院之判決如顯然與約法或其效力相等之法律優待條例有牴觸而業經確定者總檢察長得隨時向大理院請求撤銷之

第二條　大理院收受前條請求時應分別爲左列之判決

一有理由者撤銷原判決自爲判決

二原判決認定事實有違犯情形應更爲審理者於審理後自行判決

三無理由者爲駁回請求之判決

前項第二欵之審理準用民事第一審程序爲之

第三條　依本條例所爲之非常上告應先於各案件審判之

本條第四條例自公布日施行

批據呈已悉准如所擬辦理此批

●沈翔雲業已伏法（北京）

初五日軍政執法處發出通告一道宣布亂黨沈翔雲罪狀押赴刑塲執行槍斃其文如下　照得民國三年四月二號准上海鎮守使函據偵探拿獲亂黨沈翔雲訊供電准參陸兩部呈奉大總統令即速解京訊辦等因茲特飭抄原供派委將沈翔雲一名解請訊辦前來當經本長詳細研訊得沈翔雲即沈虬齋供年三十九歲係浙江吳興人前在湖北武備學堂及日本成城學校肄業因勵志會宗旨與同盟會相合故入勵志會與陳其美黃興孫文李烈鈞等交好庚子後赴南洋群島創辦天南新報嗣聞武昌起義遂即回國船抵上海陳其美正在組織都督府邀同辦事十分信任旋充江蘇都督府顧問官迨至二次革命陳其美又在上海組織司令部我就打電北京調停戰事意使中央政府知我身在局外以便暗來京津密謀進行不料南方亂事著著失敗孫文諸人紛逃東西大連灣我幸脫身即回上海租界藏匿去年冬月間又有劉天猛劉卓勛孫芳廷等由東洋到滬復設密秘機關招集舊日同志組織新同盟會彼此路遇洞悉底蘊我即担任運動南方各軍隊無如人心不齊正月間揚州兩次暴動皆未能達目的以致南京各處防察甚嚴不得已我仍來上海居住一面與東京大連灣來一信內多隱語月餘雖常通信並無如何計畫忽於月二十左右接到大連灣報告現象時隔係照新同盟會章二人寫裝法即三張合看之會章也說有會員十三人內渡定在虹口碼頭見面妥商機宜即分赴浙江蘇州各處遂將來件焚燒於是由家前往虹口集議走至弔橋即被偵探逮捕送由鎮守使署解京前在上海落案訊供我尙欲倖脫故未實說今既到此無可倖免萬一政府眞能用我情願效力顧全大局縱不用我我也要使天下人知我所作過一番事業等語反復究詰矢口不移查該犯迭次圖亂罪惡照著應即按照懲法處以死刑特此宣布罪狀即日押赴刑塲槍斃以昭炯戒而遏亂萌其各周知須至通告者

▲匪供白狼內容（河南）

白狼內容至難調查惟從獲匪口供中畧得一二前函已誌匪供一則茲悉遂平知事於日前督率偵緝守望隊勇勤匪又獲著匪桿頭孫書一名訊據供稱襄城縣人伊在白狼桿內帶馬隊五百人都是快炮邱滿堂張老夫任老夫均歸伊所管李鴻賓有兩個各帶五百人宋老年帶一千侯雙同帶五百人王傳心被白狼打死他帶的一桿五百人歸王振清所管均隨白狼往下五省去了其餘小桿隊圈子李老六張大麻子陳老九劉十一們均歸白狼所管伊因有病把一桿五百人亦隨白狼去了白狼桿內有醫生吳明王三兩人均是下五省隨州人又有白狼鄉居樓青山一人黃興孫文時有山信給白狼叫帶人往下五省見面後又叫白狼往北戰送給槍炮是有的送信人均扮作商人白狼回係吳明們所寫信內寫的暗號伊不知道伊前跟白狼在唐縣小陰店並梁四地方與軍隊打過幾仗白狼破土山後即帶人往東南走了臨走撥給伊五十人伊在角子山上下曹洋地方藥山洞內養病這五十人就交邱滿堂領桿現邱滿堂在舞陽大虎山領桿被軍隊打傷跑散伊來尋找邱滿堂無着就蒙拿住陳國卿們各小桿常在舞陽大石棚泌陽角子山洋藥山一帶避匿是實現已由遂平朱知事立將孫匪槍斃一面錄供呈報由段兼督令知張師長傳悉匪黨內容相機勦辦云

●宣布大政方針之預聞

熊希齡氏前充國務總理時曾作成一篇大政方針洋洋數萬言其中一部分固有見諸實行者嗣因國民黨議員之資格取銷波及國會不能正式開會並有他方面之多少障害於是大政方針卒未正式宣布而熊氏亦從此下台及外交總長孫寶琦氏兼任總理傳言依然襲行熊之政策較諸從前無大變更雖然此不過就表面上而言之耳今之中央政權事實上已遷移於總統府內故政策無論大小係出諸袁總統之意他人不得聞問獨是施政方針若永無何等表明難免國民遇事有種種誤解之虞茲聞政府有鑑於此於約法會議終局先後將大政方針宣布使一般國民知所適從云

●禮制會組織將成

內務部現在組織編訂禮制會關係重要擬禮聘江瀚等八員充任該會委員以資釐訂並開具禮制條目呈請政府轉呈大總統鑒核示遵

●大總統飭令愼辦鹽務風潮

鹽務國有尙未實行而種種風潮業已隱伏茲聞大總統昨特交財政部塩務署國務院并電各省民政長等飭即對於該項風潮設法消弭將此中關係剴切說明庶該商民不平之氣或可少息云云

●厲行節約主義之通電

時至今日財政之困難已達極點欲言挽救非增入減出不爲功故政府之計畫以增加歲入減少歲出以期收支適合爲唯一主義已一再通令各省對於舊稅竭力整頓對於新稅設法擴充所謂開源以治本機關可裁併者即行裁併之經費可撙節者即行撙節之所謂節流以治標惟各省能準此政策見諸實行者甚屬寥寥茲據財政部消息周總長以開源事難不能期速効節流事易實可收近功節流方面亟應厲行昨特通電各省按照中央政策毅力進行勿再稍事瞻徇云云

●優待條件訂入約法之問題

優待清皇室條件訂入約法之問題刻正在審查中茲聞約法議員對于此有三派（甲）派主張訂入約法則條件變成法規更顯優待之意所以報清室即所以控蒙藏（乙）派主張不宜訂入約法以條件與條約相同獨立存在若訂于約法則日後約法因憲法成立失其効力反致優待條件受影響（丙）派則無堅持之意頗有服從多數主張之意聞該會議議員中實以甲派居多數云

●初級法廳之變相

司法計畫案經政治會議審查會擬將京外之初級廳裁撤改爲三審三級制度已屢誌前報惟聞司法總長章宗祥對於京內之初級廳廢除後恐於事實上阻碍司法前途進行故於維持一層仍在力爭茲聞章總長所爭之理由大畧以現在京內訴訟案件除初級廳不計外其地方高等兩廳日無暇閒而積案尙復壘壘若廢止初級廳後其情勢如何可想而知惟政治會議於司法計畫既認三級三審爲適宜將來得大會之通過無疑故於日前又提出意見書於審查會內容擬將京內初級廳改爲地方審檢廳之分廳既免案牘之積遲且符三審三級制度至各省垣素稱繁劇者亦當仿照設置地方分廳辦法云云

●中日興業公司餘股之籌撥

近農商總長呈請將中日實業公司餘股飭部一併籌墊奉大總統批此項股欵必須籌撥交財政部照辦云云已由國務院函請財政部遵批迅撥矣

●大總統限制各省截留國稅

周總長對於各省截留國稅之舉已經釐定限制辦法四端一關於國稅收入各欵應於徵收足額後另行存儲不得與該省地方稅項互相牽混一該稅徵齊即行解交國稅廳不得存放他處 一該省如有必不得已之情事而須提用該欵者即將理由詳細電部總候核辦 一該欵應否提用統由中央完全主持該省不得擅行動用以上各節業經大總統批准照辦矣

●定遠失陷之禍譚

大陸報四月二日安徽懷遠函云定遠已爲白匪攻陷該城去懷遠一百二十里介於滁州壽州之間亦一軍事要地而該縣知事不知防範聞警即遁匿跡蚌埠聞定遠之失實有革黨爲之援助今壽州已有兵隊前往此間初亦遣兵五百往勦後倪督以此間不可無備故已一律回現壽州已奉倪督命出師前往據云不出三日破必矣懷召安一帶尙稱平靖惟防範甚密苟有形跡可疑之人皆禁其入城每晚人民若不持燈則不得出入農民之至城者皆須搜查而後可入倪督復電北間知事命竭力設法保護外人以爲未雨綢繆云

●幣制分局之委託

幣制局組織業已就緒各省關於整理收換新舊貨幣事宜亦須分設機關以資辦理惟專立分局經費未免過鉅現聞擬就已設立之各造幣廠委託代辦既省手續且于實際亦有互相裨益之處云

●張巡閱使有來京消息

昨晤總統府人得一消息據云長江巡閱使張紹軒日前來電呈請入覲藉陳南省近狀已荷大總統批准不久北京人士當復見張君丰采云

奉　德國已到各樣帽子大
本號開設在奉天大南門裏　各埠銀行鈔

小說

藏頭密案（十二）

即是此案中之根苗　只須從他身上着想　便可有些頭路　我于是精神振起加意推求　暗想秦登必然于此案有關係　但他狡猾之極　真確的案情他決是不肯吐露的　這必須定一個辦事的順序　方能得手　當下我自已畧定了一個辦事的次序　隨即收有好了東西　走出大門　吸點兒新鮮空氣　忽見秦登　手拿一個大皮包　洋洋得意的　從西邊兒走來　到了門前　也不和我說話●一直進了內室　我隨也跟將進來　只見秦登把皮包往桌兒上一擱　咀裏說道　我也接着一件窃案的生意　賺了四百塊錢　要不然只好乾看着別人了　說罷打開皮包　將銀洋鈔票　點了一點　足有四百多元　我見他忽然得了這麼一份意外之財　不由好生疑心　暗想人家就是託他訪查窃案　也不能這麼樣兒的重謝　況且我跟他　才不過一個禮拜沒見面　也斷乎不能這麼快就查着　我得問問他　我隨叫道秦兄　這個窃案是誰託你辦的　秦登道　陳兄　往後咱們各人的事　誰不用管誰　這個團体　早晚也就必須□的了　我一聽這話　知道他是懷着我那一筆謝儀的小怨　打算跟我找岔兒打架　我見勢不好　隨即走開　問了問底下人　知道他昨天晚上並沒回會所　今天早晨　又跟那個大覺菴的和尚　在縣前吃茶　他和那個兒僧　一定有秘密往來的事情　這四百塊錢的來路不正　別又是得敵人家的竹槓兒　我想到這裡　隨又將他秦登一切的情形　仔細揣磨了一回　隨又吩咐底下人　暗中看他　我隨即收拾收得　去辦我的事情　出了南門　只見來々往々的人很多　問了問　原來都是到縣衙門裏　去看坐堂的　就是俞鳳鳴的事情　我當時隨也走進大堂　看縣官審問　只見差役押了俞鳳鳴　項帶索鍊　跪在堂上　縣官問道　俞鳳鳴　你再不招　本縣要用極刑處治你了　俞鳳鳴哭道　大老爺明鑒　小的年已四旬開外　素日安居樂業　豈能辦這種事情　縣官拍案喝道　混賬東西　好個老奸　方才在屍場之上　在小紅身邊　已查有你的證據　還敢抵賴　況且我查勘尤氏小紅的臥房　四面俱有高大圍牆　誰能進去　再者他要出入　還必要先經過你的臥室　你不是久蓄圖姦之意是甚麼　俞鳳鳴道　大老爺明鑒　尤氏住的後屋是他叫小的蓋的　以便他念佛　前月中旬　他又對小的說　要搬出那間屋子來　因常害怕　細情他也沒說　縣官道　這多是沒憑據的話　你速交出尤氏的腦袋來　本縣從寬治罪　若不交出　一定照例申詳　俞鳳鳴道　小的實在是冤枉　叫小的從那兒交出來　縣官拍案大怒　喝道取刑具來　兩旁皂役　一聲答應　當將刑具取出　俞鳳鳴吓的魂不附体　忙求道　大老爺開恩容小的過三天　稟覆就是了　縣官一笑　說那也可以　你赶緊的給你們家信　交出人頭來　說罷吩附將俞鳳鳴收入監牢　打鼓退堂　是時我也就出了衙門　自已暗中研究　縣官方才說在小紅身邊　搜有証據　也不知是甚麼證據　可惜他在驗場上檢驗的時候兒　我未曾知道他從中一切的口供　俞鳳鳴答應三天稟覆　可不知道尤氏的頭　果然是他割的　還是畏刑屈認　實在令我解不出　這件案子　我當先出城　和李成探聽一下子　再行研究　當下我遂奔南門而來　不期對面來了一個人　抬頭一看　正是那個大覺菴裡的兒僧　他對我睢了一眼　立定和我說道　你老兄我好像在那兒見過似的　你是從城裏頭來麼　可知道縣衙門裏　有甚麼堂事沒有　我聽了他這話　心中一想　你這個賊禿　我很疑心你哪　今天本來就要到你廟裏去查　（未完）

惠贈書籍及紹介新刊書籍欄

▲英語青年　第三十一卷第一號
發行所　東京市本鄉區丸山新町二十九番地　其社

前曾握管無力

奉天醒時白話報主筆錫祿女士乃近世之名媛也　請觀所列之玉照據其乃翁張兆麟君代述　按張君現充蒙藏交通公司聯合員醒時報館總理也　兒媳錫祿女士去春過門素患腰痛腹脹經水不調耳鳴心跳頭痛身弱胃口無味面色萎黃因精神不濟以致難以握管闔家驚惶遍求名醫罔見效驗反滋加劇計窮力竭無策可施後據兒媳自云欲將韋廉士大醫生紅色補丸試服因彼曾閱各報所刊證據與彼相同之症已曾治愈遂購試之一瓶甫罄胃口即開腰痠疼痛驟減接連服之直至諸疾全消精神復元面轉紅色强健逾恒特奉小照請刊報端以告同病韋廉士大醫生紅色補丸曾經治愈無數婦女之患經水不調血衰血枯白帶赤帶病後失調各症較之別種西藥尤爲顯著即男子服用功效亦無異於女子如　房事無能　少年斲喪　瘋濕骨痛　臀尻痠楚　胃不消化　皮膚各症　胸肺無力　或血毒所致之瘡癤等症均有奇效韋廉士大醫生紅色補丸凡經售西藥者均有出售或逕向上海四川路八十四號韋廉士醫生藥局函購亦可

每一瓶大洋一元五角每六瓶大洋八元無論遠近郵費一律在內

今則强健快樂

美貌嬌容　華粧麗水

美顏水

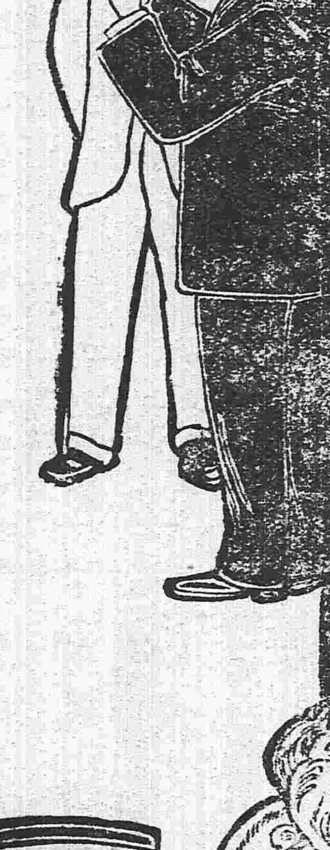

轉醜爲美之美顏水
請速試之
用之速一日增一日之艷

美顏水効用
▲顏色增艷美
▲皮膚生光澤
▲蛟臭虫之時
▲治面皰小瘡
防雲氣晦色
▲用以融化白粉頗易擦敷

大日本大阪　桃谷順天館

滿洲總經理　奉天怡信洋行

奉天老萬德堂中外馳名

本堂開設大南門裡業經醫學立案支號北京總廳醫官考驗方藥批准立案民政部註冊

▲**世傳參茸百效丸**　此丸專治腎水不足夢遺滑精陽萎不舉腰腿疼痛精冷精滑不能種子等症每盒壹元貳角大盒五元

▲**秘製止嗽一點丹**　此丹專治肺經虛損勞傷咳嗽氣虛痰喘咳痰帶血等症每付六角每封五元

▲**虎門參茸虎骨酒**　此酒專治筋骨麻木腰腿疼痛半身不遂口眼歪斜腹內寒積疼痛不止等症每瓶四角每大瓶二元伍角外城大瓶三元小瓶伍角

▲**神效婦科補血丹**　此丹專治婦女諸般虛症勞傷咳嗽午後發燒兩脇膨脹經水不調赤白帶下崩漏不止腰腿疼痛子宮虛冷經閉不通等症每盒一元貳角大盒伍元

▲**平胃安痛化積丸**　此丸專治男婦胃脘不舒氣滯疼痛五積六聚濁塞即犯逆氣即發如服丸藥立愈每付五角每封四元

▲**癬疥兩種龍金水**　此水早以馳名專擦諸般癬疥瘡毒無論輕重一擦斷根永不再犯每瓶五角

▲**頂上虎骨熊油膏**　此膏專貼筋骨麻木腰腿疼痛腹內寒積小腸疝氣等症每貼三角每大貼伍角

▲**秘製五寶淨毒丹**　此丹專治五淋白濁楊梅下疳魚口便毒等症每盒六角以上諸藥言無二價

◀各省賣藥處▶

卜魁慶泰福　哈爾濱義昌信　復州永□祥　輝南廳天慶東　吉林縣洪順源　盤石縣福隆魁　朝陽鎮東慶長　金州天德昌　西安縣永興長　西豐縣永豐厚　東平縣文逵　康平縣三合義　長春縣興順長　柳河縣義興成　三城子六合號　烟臺義盛源
海倫府祥泰東　綏化府廣源東　海龍府雙合興　呼蘭府同昌永　洮南府福順興　通化縣德盛醫閣　法庫門振興東　綏中縣慶和東　普蘭店謙益成　鎮安縣世興德　廣寧縣世興永　牛拉門德隆茂　錦州府景隆茂　懷仁縣興德東　新城府世昌恒　劉二堡恒興隆
大連協茂盛　昌圖府萬發合　開原廣聚昌　奉化縣德茂齋　鐵嶺天德亨　遼陽興隆成　海城福盛慶　牛庄大合福　蓋州謙和成　營口順長　岫巖興順棧　莊河德隆棧　大孤山長盛德　安東縣東益增　鳳凰城益增　本溪縣東□

奉天志仁堂官准專賣雙層化積膏

□積聚一症總由氣血凝結而成病雖小世人患者實多其症無以位或在胃口脇下或在肚臍小腹或因寒因氣或因血瘀氣滯痛疼或飲食前後疼痛嘔吐不食或晝夜疼痛氣息短促者甚至經累年月苦楚難堪醫界中膏品雖多率皆驅寒止痛之小效從未有化積消瘀而除根株者蓋皆藥品靈藥研究未得當耶鄙人專於積症博採中西醫理悉心研究數載始得特別方針方敢發明新法不惜工本精斷此膏購者咸稱奇效銷售近遍三省遠及京都北洋非有實效實驗並不至此治症　此膏專貼男婦氣積血積寒積食積心胃疼痛胸膈氣滿氣逆不舒噎膈反胃氣癥水癥瘕痞塊痢疾泄瀉腎寒腰疼疝氣筋骨麻木手足不仁婦人經脉不調赤白帶下子宮寒冷久不孕育製小兒乳食滯痞虫各積偏墜等症　貼法先將膏藥烤開一張將紅藥面撒於中間貼患處次將開膏藥一張將白藥面亦撒於中間附在先貼之膏藥背面上即是雙層貼法所以先用紅面爲引入肌膚之先鋒後用白面爲接應驅病之督隊兩張加貼似聯軍進行則協力齊攻搗其巢穴方能操必勝之權故用藥如用兵醫法亦如兵法之云爾此膏收效甚速少則五六日多則十餘日積消聚散誠膏中妙品也

各城代售處

鵬鷲保萬興源　天津滙源長　山海關德盛隆　吉林洪順源　卜魁慶泰興　錦州府益興公　奉化縣富盛泉　洮南府興聚祥　復州德盛厚　鐵嶺福合盛　東平縣三文達　營口義興成　法庫廳廣玉昇　懷仁縣德春元
本溪縣德慶長　海城縣同春茂　廣寧世興德　公主嶺福德廣　莊河德隆棧　遼陽天合正　安東縣豐泰益　新民府福賜生　長春府文萃堂　昌圖府萬發和　大連福盛號　牛莊天合福　蓋平縣恆昌德　西安縣增福盛
千金寨萬豐源　開原縣豫豐長　八面城順興當　西豐縣鴻源湧　懷仁縣興德東　鳳凰城恒意德　懷德縣大順昌　撫順縣天增源　義州資增湧　山城鎮徐慶齋　遼源州銘記洋行　大孤山豐泰利　鎮安縣世興德　寬甸公順盛

北京工商部註冊奉天民政長備案警察廳佈嚴禁假冒總商會分行各會保護如有假冒請官懲辦

奉天附屬西塔大街二丁目　貯炭場　電長話二〇九番
千代田生命保險相互會社奉天代理所
大倉組扱火災保險申込
本溪湖炭各種煤子販賣　大昌煤局

5542

俄商秋林洋行

敬者本行由哈爾濱分設在奉天鼓樓北大街路東歷有年矣所有貨物零售批發貨價均可隨意今特由本國運到各種頂上毛氈大哈喇青口絨斜文布哈機布維色印花布合斜子布地漆布及繡面食物各色洋酒頂上香濱草麥地圖白蘭地飯一切用物品無不備新到眞正美人牙粉羅鍋香皂雜色香皂各樣水蜜油兵臉具五金鐵器開槳製杖鐵機器木匠應用器具廚房木傢俱具各樣俱全留聲機千里鏡西式皮靴皮鞋並有頂上小皮底皮漆皮各樣雜色漆油各種紙煙磁器花素茶呼杯盤一概俱全其餘雜貨物不及備載新中外紳商加倍相宜一切價目格外克己恐未週知特此告佈

中國電話二百九十號

橫濱正金銀行 奉天支店

奉天城內四平街 電話十二番

資本金四千八百萬圓
公積金千八百九十萬圓

總店 橫濱

支店 神戶 東京 長崎 大阪 倫敦 里昂 紐育 桑港 孟買 布哇 喀達 喀爾 香港 上海 長春 安東 北京 大連 旅順 營口 遼陽 鐵嶺 天津 漢口

滬寧 津浦 京漢 京張 京奉 五路聯絡發售特別直通客票廣告

敬啓者本路等奉交通部路政局批准於民國三年四月一日起在下開各大站發售五路聯絡各等直通客票類如由奉天可購至漢口票或由上海可購至北京之票所有行李包件亦均直達代運並將客票使用期間從寬改定又沿途中隨意下車以謀便利且此項客票准乘各該路最快通車其開停時刻暫行照常茲將售票站名列後

京漢路 高碑店 保定 正定 石家莊 高邑縣 順德 邯鄲縣 馬頭鎮 豐樂鎮 彰德府 衛輝府 新鄉縣 鄭州 許州 郾城縣 駐馬店 信陽州 廣水 漢口江岸 漢口大智門

津浦路 天津 滄州 德州 濟南 泰安 兗州 徐州 蚌埠 浦口

滬寧路 鎮江 常州 無錫 蘇州 上海

京張路 南口 康莊 宣化 張家口 陽高縣 大同

京奉路 北京前門東車站 北京水門 豐台 天津總站 津東站 山海關 營口 奉天城南滿車站

花顏水

皮膚能令人之外貌最易遷變 雖然生成美麗嬌容若任皮膚自成粗陋非獨不得維特原有之美 且不能發揮天性之美 皮膚之關係於美醜有如此也 常閱世間自歎其容貌醜陋者 實屬不稀 此又人生最大之遺憾茲有日本皮膚科專門大醫小島先生 多年研究自出心裁 發明一種良藥 精製而成 美容藥水 名曰美容藥料花顏水 僅以數滴滴入洗臉水中 或注入大約數倍之清水 該盆內之水即逢藥水而變色如乳其馨馥郁觸鼻難辨鮮花如玫瑰與蘭花亦退之步且合衛生 專治皮膚所發小瘡如面皰 雀斑 粉刺 酒刺 汗疹 頑癬煙氣紅點 晦色 油光癩癧 等諸種討厭之物 凡老幼男女皆可使用此美容藥料花顏水均得轉醜成美 美容藥料花顏水特色 最能完全皮膚乃成色艷使姿容倍極光耀 是稱最上妙品請試一瓶以證本藥房之言之不謬美容藥料 花顏水各埠大藥房與洋貨舖均有代售 近有世上奸商假冒模仿宜認花顏水及發售所順和堂大藥房之字樣以防僞物誤謨是幸

花顏水藥價 大瓶大洋一元每打大洋十元 小瓶大洋五角每打大洋五元 試用瓶大洋二角五分每打大洋二元五角

花顏水發售處 大阪東區清水谷西之町 順和堂大藥房 代理店 奉天小西關廣濟堂大藥房 上海河南路 東亞公司藥房

代理店 天津日租界旭街 東亞公司藥房 漢口河街 小瀨木洋行

BEAUTI FYING. WATER

●眞是衛生之寶 保身之鍵

仁丹 正爲國利民福之良劑世界上莫不贊頌

仁丹 則以所在神欽鬼伏效驗卓絕防疾患于未萌靈哉

●仁丹敢當泰山磐石 仁丹確紀弗祿壽考

●苟有意衛身人必須購服仁丹爲要有能預防四時邪熱補充氣血全球惟有仁丹矣

●價目

試服包 日金五錢

小包 仝拾錢

中包 仝廿五錢（添呈洋銀藥盒）

大包 仝五拾錢（添呈裝鏡藥盒）

各處藥房洋廣貨舖均行代售就近購取

…醫院廣告

小西關大什字街南路西屯藥局對門

…發明機器管保…見效捷妙如神本院非圖利實爲保全名譽瑕斯日後之發達耳 本院主人具

天 克隆德洋行 洋貨自行車洋車行 …北門裡

奉天鐘樓南 電話 日十八番 中六四二號

…合…銀號

電滙 …銀兩票滙…

東三省新聞

△奉天▼

●選勁旅以勦狼

二十七師張師長以奉准中央命令派遣陸軍一團前赴河南勦辦白狼日昨特召集孫湯二旅長及張蔡各團長等在師部大開會議謂此次勦匪必須拔選勁旅開往以壯軍威著由各軍中挑選交蔡團長率領南下

●薪俸發給七之近訊

（新）政界消息公署昨奉財政部來電以全國財政日促若不從根本上裁減必至牽及全局殊爲危險現在規定凡中央以及各省委任薦任各官員薪俸在百元以上者按七成發給其餘之三成由國家發給証券交各該收存一俟國家財力稍裕再行補足（容）

●有所謂臨時戒嚴者

都督府昨奉大總統要電謂各省近因匪黨之謠嚇請宣布戒嚴以便查拿等情查各省亂黨四伏盜賊充斥如陡然一律戒嚴未免擾動市面亟應愼重將事仰各該都督如偵查確有匪黨機關時即酌量情形於要隘地方宣布臨時戒嚴平時仍以維持治安爲要云云（新）

●二十師師長轉任

駐紮新民陸軍廿師師長潘矩楹前奉袁大總統命令轉任多倫諸爾鎭守使現已交代清楚赴京覲見轉赴新任至廿師師長一差則已由政府委四十旅旅長范國璋暫行代理云（慶）

●部令愼重學務

行政公署昨准教育部令謂本部以學校招考升級有定規試驗甄別亦有定時務期秩序井然有條不紊方可謀教育之進行而得良善之効果查省內外各學校照章辦理認眞整頓者固多而違背部章任意通融者亦時有所聞以致班次參差程度優劣不齊殊於教育職務上大有障礙爲此令仰各省長通飭各學校嗣後招考新班或關於學生升級等事務各按照部章從嚴辦理以示限制而重學務（新）

●電呈照舊辦理清丈招墾

行政公署前奉財政部電令將清丈招墾事宜改歸國稅廳兼辦以節糜費當經呈省長電請國務院轉呈大總統謂奉省之墾務情形非內地可比尤非兼任所能辦到況此舉實爲籌增庫款起見仍請體念邊情准其照舊辦理以專責成而收効果（容）

●飭令陳述財政意見

財政竭蹶內外一致整理籌畫頗費經營欲求稅源加增商人不視爲畏途樂於輸將自非集思廣益徵求意見斟酌實行不能收美滿效果財政部令行國稅廳轉飭稅局供差職員如有條陳儘可呈由處長達部以便彙核舉辦張處長當即通令各局長遵照矣（三）

●飭查官有營地

行政公署昨奉財政部電令署云查前清光緒年間各省軍隊未經編制成鎭以前大半散駐所有各該軍隊前佔之營地亟應劃歸官有惟茲事迄今歷有年所尚未識有無此項地畝抑係被民價領亦未可知仰速派員清查以憑核辦云云（容）

●頒到改定縣名新印

行公署前奉國務院令謂懷仁縣與山西重複應即改爲桓仁以免淆混刻已令鑄造局鑄就該縣關防一顆頒發到省張省長已訓令該知事尅期晉省領取云（容）

●考試合格之新知事來矣

考驗合格之新知事已紛紛攜憑出京各赴其目的所在之各省分聞東三省除張允升一名爲現任知事外奉天計共十八名其姓名爲李仙根貢士元張振中劉培荃魏罍林張子銓史錫芸誠勤鄭步蟾趙增厚李丙吉廖維綱趙宇航夏慶衡馬良翰齊鎭東韓耀堃陳德灝等吉林請分者爲曹豫謙全斌李奎保孔憲熙盧維時劉延祺等六人分發者爲徐志繹任壽和梅鎭涵張允升孫兆麟朱振譜李齊芬諸夏等八人分發龍江者爲孫蓉圖金兆鵬李映庚王希聲阮希賢等五人（予）

●電催軍事預算表冊

都督府日前奉陸軍部電令以各省陸軍上年及本年之預算表冊均經先後陸續送部惟奉省尚未送到現本部急往稽核全國軍費之際請迅速趕造到部勿再延緩（容）

●水利局實行開辦

水利局自年前開辦內容手續實尚未完全該局局長蘇尙武君頃日力求整頓親視引河工程擴充外縣分局頗爲得手自四月一號起亦已實行開辦刻正選任外縣分局理事大約不久即可確定云（容）

●訓令注意要政

張金波省長日昨致各縣知事訓令一道探係關於地方應辦各項要政飭令注意辦理其目如下（一）嚴行禁煙以重功令（二）請查戶口而杜亂萌（三）應放春賑以濟民艱（新）

●愼重考核軍官

軍官爲現在無上之榮譽職國家重視此項資格簡放充任倚爲干城惟滋差缺後對於一般軍人能否和衷共濟爲國宣勞勤奮從事殊難揣測陸軍部特電張督於所屬陸防各軍官務宜責令長官嚴加考核賢者登庸不肖斥退切毋瞻徇情面濫竽充數致誤六局云云（三）

●電告截止報名期限

內務部前經擬定本年考試知事分期舉行現已二期將屆按照部令先期電告者行政長官布告與試人員按期投到免誤前程茲特規定十八日爲領取履歷期二十日爲截止期電達公署查照張省長已通知應考各員尅日入都以便聽侯試驗（三）

●添設軍法科之通令

張省長以各屬審檢所均已裁撤民刑訴訟案件均歸地方官受理惟現在盜賊黨匪遍地充斥雖有駐紮軍隊不過專任防緝而審辦必須另有責成現特通令各縣知事於公署內添設軍法一科專辦盜匪一切軍案云（新）

△營口▼

●王局長奉調來埠

前本埠鹽厘局局長王君祝三精明强幹前任鄂運司以王君胸有成竹頗勝重任遂命爲廣寧壚稅局局長以期振作而芟積弊茲聞稽核造報總辦馬君雲初又擬聘請王君襄辦一切聞王君已於日昨回局辦理交代預備來埠云

●學董熱心教育之可風

官立第二初等小學校自開辦以來風潮迭起或學生全體罷課或一年數易教員實於教育前途毫無裨益經縣知事郭嵩岑君於去年委任士紳楊蘭坡君爲學董以便重行整頓楊君自任職後對于管理一切甚屬得法遇事任勞任怨每日朝夕必到校內閱視一次時常勸令諸生勉力求學近年以來該校之學生甚守校規大有蒸蒸日上之勢聞楊君係甘盡義務不支薪費誠可風矣

●學校開父兄大會之原因

本埠元神廟街第二小學校學董楊蘭坡君因奉敎育公所來文令學生年納學費以濟時艱楊君未敢草率奉行故特召集學生父兄在該校大開會議首由楊君登臺演說略謂學欵支絀不獨營埠一處前經敎育部制定草案擬令學生酌納學費縣署接到此項公令後即飭令敎育公所酌核辦理請衆位父兄加以維持當場經一般學生之父兄公決著楊君酌核辦理蓋一般學生之父兄素信任楊君故得有此好結果云

△千金寨▼

●放地抽籤

警察事務所迺西擬設街基地址各商戶業經爭領在案現因領戶太多地基不敷分放故警察事務所先行布告除以前報領之廿四戶有優先權外其餘擬寫若干紅籤令報領各戶於本月十三號前來抽籤得紅籤者交價得地預想抽籤時必有一番熱鬧但恐運動家不能不施以手段願監察者其鑒諸

△鳳城▼

●馬統領賓助貧民

貧民馬某直隸人在鳳城賦閑貧乏頗甚日昨馬統領出外辦公被伊瞥見長跪道邊苦求資助馬統領見其景況十分憐憫助給資斧洋數元着其購換衣服急速出鳳回籍

●朱知事回鳳

日前縣署朱知事因有公務乘車晉省已誌本報茲聞該知事以所辦之事已有端倪故於月之九日乘車返鳳矣

△安東▼

●書記改任檢查員

地方審判廳書記李鴻文氏於去冬考入採木公司林業講習會肄業茲聞現已畢業領受委任狀赴通化縣分局任事起程之期即在此三兩日內云

△錦縣▼

●褒揚條例頒到錦

日昨縣署出示佈告內載民國成立甫經二年社會道德墜落中央政府有鑒於此擬定褒揚例條數條凡男子孝行卓著者年碩德賑邺貧民創興公益以及婦女節烈著述書藉者無論已故現存由其子孫親族或鄕里呈請該地方官詳確調查轉呈褒揚以資鼓勵而勸將來云

●一人而兼四差

前北關高等學校校長鄭友三君近在學務公所充當庶務員並在八旗高等班担任圖畫昨聞通俗圖書館書記及教育會文牘員均亦係鄭君一人兼任是眞可謂學界中之傑出人材特不知其精力能否兼顧耳

△鐵嶺▼

●考縣知事者啓行

邑署第二科科長劉錫九勸學員蔣壽之於月之十日由鐵啓行赴北京投考縣知事此外尚有董斗垣尙新三二君聞於二三日內亦將赴京投考云

△開原▼

●挽回區官

開邑小孫家臺爲南滿鐵路大站該處區官周尙武歷任四區區官頗有成績辦理交涉亦收實効現在不知因何有撤換消息致使鐵道用地之鄰近村屯一般人民生出遮道攀轅之思至能否達到目的俟訪明再誌

△西豐▼

●教員減薪

頃聞學界人云自上月起每員月間應領薪水均暫照八成放以示撙節

△梨樹縣▼

●縣知事清理積案

本縣審檢所自帮審員金劍秋君調往昌圖以後當奉法憲訓令改作一缺以節經費而民刑訴訟各案從不稍減未及兩月積押甚多距二月中旬又有將該所裁歸縣署之命屆期辦理交代復延數日直有堆案如山之勢知事王鐵山君有鑒及此乃於收交清楚之下日必開庭兩次其有關係稍重急應提前審理者無不早令到庭秉公判決以便涉訟諸人回家安度並免久候糜欵之難據聞該知事自登堂理事以來不過二十餘日已結案件一百數十餘起且皆折服無異言若王君者洵爲知事中之錚錚者矣

●商務會請換圖記

本縣原名因與浙江奉化縣重複且此處設治在後故於本年二月間部令飭改爲梨樹縣以符名實而免紛歧縣署於三月五號業將印信屬牌及函文簿記等一律照改並通知各機關在案惟商會圖記未奉到上憲公文未便擅自更易現在仍用舊時圖記殊嫌歧異向聞商會圖記原自工商部頒發式樣由會照刻以昭愼重此次另行改換果係如何辦理難以自專昨已呈請奉天實業司令飭遵行矣

△遼源▼

●吳鎭守使由京返遼

吳鎭守使此次偕同張參謀長榮司使來遼遵政府命令開追悼大會以祭陣亡忠魂於四月七號進街所有駐遼馬步各兵隊以及各校師生並各界人士遠出迎迓鼓號喧闐旌旗蔽日男女老幼觀者塞途

△長春▼

●添設女學之預備

聞遼勸學長以長春之戶口若是其多僅有女學一處致求學者不無向隅之感故商諸女學校長鄒女士在東街通俗教育社內添設半日女學一班令師範班之學生輪流往教且資以實行試驗云

●遠東報添設支社

遠東報在長埠設立分館消報頗巨亦有年矣近聞有張恒臣者特赴總館商妥在頭道溝添設南北滿支社一處已於日前實行開辦矣

●望空遙祭

前長春縣知事蘇詠新氏日前接到家中來信謂其髮妻逝世已見報端刻聞蘇因不能忘情特於日昨在本埠戲園胡同搭設靈棚望空遙祭出紳商學警各界皆公送帳聯前往弔唁以表哀忱

△吉林▼

●警察實行增薪

濱江警察薪餉單薄經觀察使呈請改爲銀元迄未果行迨至日前因薪餉微末不足養贍致演出罷崗風潮經于朗崑知事一再呈請省示並將濱江警察俸廉餉微詳爲陳述始蒙照准日昨由縣署轉飭警察事務所聞該所已傳知各區遵照增加數目列後區官五十元巡長三等十二元至十元巡官二十元書記長十六元書記十二元警兵分爲三等九元至七元按月照五號省市價折合官帖發放

●財政處員司均應具保

縣屬之財政處員司書記均關涉銀錢于朗崑知事昨特轉飭該處除經理人係地方團體公舉者其餘一律取具妥實保證以昭鄭重

●于朗崑瀛眷到哈

新簡縣知事于朗崑氏前在省公署充差故眷屬寄居省垣日前乃差人往接已於五號乘濱車北來晚間到哈隨即迎入縣署

△哈爾濱▼

●商務會之布告種種

本城商號東興誠近因虧賠特巨遂報明商務會荒閉惟該號所出市帖多未收回雖請商會張貼布告而收回之帖仍寥寥無幾計該號市帖在數外之尙有二萬三千餘吊乃諄囑屬內商民人等如有東興誠之帖者務於陰歷四月初一日以前限期之內迅即執帖到該號來換愼勿遷延自誤云云

批示

△行政公署批示

原具呈人任修德此案既據縣署派員驗明該民赴縣具呈因何不予准理所呈除不可解姑候令行西豐縣知事查案據實覆奪此批

原具呈人耿毓蘭據呈控控索欠寃被責押查訊等情查該民所欠公司銀既經作爲酬勞有字據審檢所何能但憑劉柄南相控據爲判令償還具呈該民現在被押是本案尙未判結又豈有隱匿判決防上訴之理核閱呈詞殊屬支離顯有不實不盡所呈不准此批

原具呈人姚鴻恩等所呈一面之詞碍難憑信究係如何實情候令鎭東縣知事詳查復奪此批

△交涉署批示

原呈人楊硯田據呈大信洋行勒印圖章意在隱匿貨價等情已悉查此案前據呈該洋行因欠貨欵擅將貨物運售本屬不合業經本署長照請日總領事速飭退還並核定公允辦法見復在案現未准復茲據前情尤屬違背商律候同照請訊案核辦得飭再覆此批

●各埠銀行及糧食行市　四月十二日

●長春　●公主嶺　●四平街　●開原　●奉天　●營口

天氣 豫報

▲龍黑江▼

●俄國遠東之移民現況

近數年來俄國對於遠東之措施以移民爲第一故策沿邊各省自一千九百九年起着着進行大有一日千里之勢而越界開墾之事亦時有所聞如吉拉林等地均有人踪跡我政府對於沿邊與俄接壤之地不得不大爲注意也茲據璦琿俄報所載俄人於沿邊各省移來之人口列之如下

大黑河七萬六千五百四十四人赤塔七萬三千一百一十四人巴爾腦爾四萬八千七百一十四人伯力五萬零零二十六人海參崴十萬零二千人伊爾庫次克十一萬三千二百八十八人邱門五萬六千人克拉斯諾亞次克六七萬人二千人尼古來斯克七萬人托木斯克十萬七千七百一十一人托伯斯次克三萬八千人烏蘇里五萬二千一百八十二人奧木斯克十二萬七千八百六十九人彼得巴夫斯克四萬三千二百四十八人西米巴拉金次克三萬九千二百八十人

▲來函

逕啓者本月七號貴報新聞欄內載裁撤各縣警務長近聞一節謂內務部現爲節減經費起見飭令將警務長一律裁撤一切事務歸縣署第三科辦理查本公署並未奉到此項部令亦無訓令各縣裁撤警長之說不知貴報何所據而云然誠恐各屬以訛傳訛淆惑觀聽應請貴報館查照更正以昭核實此致

奉天省行政公署啓四月十日

雜報

▲奉天▼

●張督文孫虎官彌月誌喜

今頤都督服官東省前後垂四十年由縣令以至今職凡所以衛民生蘇民困者無不次第舉舉昔錢塘汪祖輝先生宰邑時署聯衙首官名父母須慈愛家有兒孫望久長造治定功成百姓公頌一聯爲政眞如慈父母願公長得好兒孫至今傳爲佳話都督今年年七十二矣哲嗣師黃觀察亦五十有三疇昔篆仕直省卓著循良人有范純仁之目惟添丁買父喬梓各楊風聲積德累仁未盡收逢吉之報或者疑之今値都督椿壽初過文孫虎官果應運特降軍民商學各界咸欣々起舞擬就彌月吉辰奏劇侑觴以申敬愛都督以時事方殷國家多難與前次生日同一謝絕賓僚不受慶賀各界再四敦請都督不忍深却之一時黃童白叟咸集崇轅雅管風琴道揚盛德蓋樂民之樂者民亦樂其樂於此益見恩澤入人之深而都督晚節彌香其美意延年積善餘慶之正未有艾也豈徒比擬汪公云乎哉有塗山子爲撰楹聯一對父作之子述之孫承之郭汾陽無此福分一爐香三尺劍五車書張錢塘才是貽謀緣都督先公起家行武說禮樂敦詩書古元帥無以過今都督亦寶刀詩卷不離枕袖此聯誠實錄也故特誌之以備作史者之採擇焉

●張省長瀛眷來奉

張省長得孫轉瞬于月之十四號彌月張禹廷師長因已擬定召集坤名各角在公署開演以誌慶賀刻正料理一切聞省長瀛眷亦准于十一號由津乘京奉通車來奉云（容）

●劉教員赴京應試

省立女子師範學校本科國文歷史教員劉君麟閣現擬赴京應第二期知事試驗將所有該校四五兩班程課請聶孝籛暫行担任試畢即行遄返幷聞劉君定于下禮拜一即行赴試云（止）

●保護遊歷外人

特派交涉員于雲章君日昨接駐營日本領事太田喜平函送日人久保仙次爲視察商業赴奉天一帶遊歷以十三個月爲限特將領銜姓名國籍護照號數遊歷地點外列一表希即查照俟遊歷到境祈飭所屬妥爲保護等情當經于君轉報張民政長通令各縣一律妥爲保護矣（安）

●添設郵政支局

郵政局局長多福森君爲擴充郵物便利交通起見在皇姑屯舊車站創設郵政支局一處刻正修理一切一俟就緒即行派員定期開辦云（安）

●派員調查警務

各屬辦理警務多係有名無實操練既不認眞槍彈又異常窳敝不能得心應手焉能盡保衛責任張督特令省視學石之璋等就便考查若何改良並附以意見書呈復核辦該員等奉令後已於十日出發矣（三）

●禁煙應注重於調驗戒除

張民政長對於烟禁一事最爲注重以奉天爲已淨絕之省分禁烟之期限亦僅有二年各屬辦理烟案皆注重於多罰並監錮而已對於調驗戒除等事反多漠視日昨特飭令各屬嗣後凡緝獲烟犯務須認眞調驗力加戒斷以免復吸毋得以懲罰爲了事云（新）

●兩分治員稟辭履新

大孤山分治委員張某任滿遺缺經省長委任裁缺典史袁吉藜接署又行政公署一等科員曾文鼎委派同江口分治委員均經先後赴署稟辭准于二三日內挈眷履新云（容）

●補習班考試畢業

東三省測量局前添設補習班學員一百二十名呈請都督核准凡二年半速成畢業學員均令報名入校學習籍資深造現在學期屆滿舉行畢業考試陳局長當通知各教員於四月初八日起分別科目命題試驗評定等第以便發給完全畢業文憑（安）

●請求送考

前雙山縣審檢所幫審員李榮具呈公署二次考驗知事瞬將屆期內務部前經通告准令省行政長官備文送驗特詳陳履歷請求轉呈部中核辦業經省長查核合格給文飭令赴都聽候示期與試（三）

●布告種痘日期

同善堂內附設之牛痘局每屆春融召集醫士引種牛痘極救嬰孩無算今年天然痘流行更應先事預防以免傳播業已布告定於十五日開始引種惟須先期赴堂挂號給據按班施種不得喧嘩致紊秩序云（三）

●派員調查俱樂部

警察廳々長宋墨林君自到差以來對于地方治安頗爲注意因李文炳等在平康三弄口組織文明俱樂部一處藉資聯絡鄉情呈報該管幷逕呈警廳在案宋廳長當派四區二所巡官趙觀亭君調查該俱樂部內容宗旨若何及徵收球費與否有無間人雜居幷男女淆混情事當由該俱樂部經理人據情聲明畧云以聯絡鄉情爲宗旨一切經常各費均由發起人完全擔任凡屬同鄉一份子概不徵集球費常以執役二名幷無違犯警章情事自成立之始即張貼廣告于門首謝絕女賓云（容）

●鑽穴未能乃入井

小南關洋樓胡同住戶耿福山年老而無恥日昨調戲同院住戶張志文之妻未遂所欲乃以强硬手段相逼迫該氏仍未允許耿某羞愧難當又恐張某回家知覺不肯干休竟投入該胡同南頭井中當經行人瞥見急往撈救幸未斃命（安）

●家庭慘變

小南門裡趙家泥瓦做房主人趙子南年六十餘因前妻死去新續一絃潑悍婦也其子趙大由去年娶婦兩下和睦其繼母妬之日夜尋釁趙大與其妻受逼難堪兩人竟同仰藥以殉經趙子南覺察急施解救蓋已無及矣（慶）

●娼窰遷移日站之風說

平康各班因生意蕭條一落千丈有負債遠颺者有閉門歇業者兼之不時被人攪擾及受專在平康唆使妓女之影響因之各窰班會議以娼窰雖賤究係營業性質其坐以特斃不若遷往日站藉資保護（容）

●戳傷妓女案

新平康頭道街同陞班昨晚十鐘許有某甲至該班茶話不知因何事故將該妓女連戳兩刀即往外逃逸幸經該處警察上前拿獲帶區即將該妓女送醫院診治後又將該班封閉並將掌班等帶區訊問一切至詳細內容俟探再誌（新）

●打嗎啡者斃命

小西邊門外皇寺後住戶張善和木匠手藝一家數口皆賴張度日惟張素有烟癖近因煙價昂貴遂打嗎啡抵癮春日和暖陽氣上升不料針毒大發於日昨斃命一家老幼無人奉養啼哭之聲蓋慘不忍聞也（安）

●得彩者被控受罰

昨聞有某甲購買大連宏濟彩票一張竟得二彩領洋五千元喜不自勝逢人便道其友因向借貸未遂赴法廳署控以購買彩票有干例禁縣令某甲將所得彩洋歸公外並按章受罰云（新）

●大坑中之搖錢樹

小西關羊角胡同張姓大坑中有楊姑娘素鄉者姿色優美舉動端正在不知者幾疑爲幽閑貞靜之女子豈知鴻濡早闢夜渡無虛一般尋𤜵逐臭者皆以該大坑爲溫柔鄉而所得之夜合資亦非尋常土娼所可與之同日語也（安）

●東洋車撞死馬匹

昨午後五鐘時有大南關某麵房用馬赴鼓樓南菓子舖送麵行至都督府門前由西來東洋車一輛急行如飛臨近躲避不及將送麵之馬撞傷頭部當即斃命而洋車亦壞幸坐客則不受絲豪傷損（新）

●郵票漲價

郵務利便交通粘貼信票花費無多而四方均能遞到傳達消息人人稱便交通部以財政困難束手之策特舉辦新稅籍資增進收入令行郵務總辦酌量加價取數既少而不病民集腋成裘亦可畧事補助多福森氏當通令各郵局自四月十日起每一分票加收制錢一文百分加收銅幣六枚布告商民一體照辦（三）

●書場暫行停演

平康牛街對面群仙書場經財東王世奎邀集南北各部詞史校書演唱改良戲曲藉以輔助社會教育頗爲座客所歡迎生意異常發達近因修理房屋傢俱暫行停演三日俟事竣即當繼續開演（三）

●吸煙者之下場

大西關某刻字舖主人金某素有烟癖其妻子以及膠友均勸其戒斷金某竟詈若罔聞酒於日昨正噴雲吐霧時被警兵查獲交局懲辦（慶）

●小竊潛逃復得

大北關財神廟第五警察一分署日昨在某關拿獲小竊王大鼻子一名當時交該署看押不料看守者疏於防範該竊私自潛逃已而該竊逃至某處復被該署警兵拿獲擬于今日即行送廳究治矣（止）

●廟會將開

小北關天后宮每年于三月間演戲一次刻首事者以時局不靖僅辦會而不演戲惟大小商販則一循曩例均已赴天后宮占據地址勘定設棚擺攤地點以免屆時有爭先恐後之虞（止）

●花錢買個瘟大頭

省城北某村王姓素稱大糧戶有子年二十有奇客多送城託友在某衙署以銀錢運動得僱員之一差藉立門戶不料其子被同僚誘惑冶遊平康月餘欠款千元昨王某將行送款爲償還花賬聞者無不呼之爲瘟大頭云（報）

●因搶親而毆斃人命

城南八家子地方住戶梁大金其子小扣子早聘定同屯老赫家之女爲妻近聞老赫家指女騙財另字他人梁大金聞之怒甚率其親屬少年五六人至老赫家搶親老赫亦備有數人遂起爭鬬梁大金旋將老赫之侄赫二用棍擊斃隨即逸去老赫當即來省控告矣（慶）

●拿獲拐犯

大北關火神廟後胡同楊玉田年老無子只育一女名※林者年八歲其父母愛如掌上珠日昨翠林出門竟日未歸楊知有異遂遣人四下尋找在某寺內尋見並抓獲一天津人李某當送交警察廳懲辦（慶）

▲遼陽▼

●失去鉅款

西街福春興雜貨舖日前櫃內之手票短少壹千七百餘元當即清查賬目未曾有錯想係賊人竊去惟夜間門戶並不見開實令人可疑仔細查察僅有窗上之頂窗多有破處或者飛賊從空而入竊取鉅款亦未可知現正在偵查實情究竟如何容訪續登

●胡匪何多

城南廟爾嶺一帶匪徒猖獗搶案迭出日前該處派出所巡長崔慶崇君率警巡邏距行到上石橋突遇鉅匪相互開鎗攻擊一鐘之久賊以力薄隨即潛逃有崔君率警尾追數里始獲賊匪吳寶福一人帶所後隨送區官審訊供認强搶不諱聞現已交法庭法辦矣

●加崗添警

本邑霍知事以近日竟有綹賊乘隙竊取財物盜案迭出實與地方治安有碍故飭各區所長官嚴加防範凡城內每設崗處加警壹倍以防不虞

▲海城▼

●查獲賭犯

九日有邑北驗軍堡警察中區派出所某長警因治界後巡行至白廟子村查得農戶張錫多之家設有賭局當經捉獲賭犯四名局東一名並將賭具一併送呈縣署罰辦

●墜胎異聞

本邑北門外西北窰住戶馮姓婦年及四十懷孕半載日昨因事與夫口角氣忿不釋欲尋自盡暗吞嗎啡竟致墜胎惟胎係双生其形怪異一頭似猿形一頭如馬形該婦幸未致命急央人棄向郊外掩埋旋經日人某藥房檢拾其胎洗淨珍藏殆以供達生家之研究云

▲營口▼

●和風輪出帆之佈告

本埠警察廳所有之和風小輪原係去年添置其行駛地點專由營口赴田莊臺盖以防盜賊亦以便商旅也昨見該輪出帆各機關皆有佈告云及該輪之設非爲營利起見原爲保護往來營田間者無意外之虞云

●演新劇以化愚民

新劇大家王精一別号武大舞者曾在報界多年對於社會教育頗知注意去秋脫離報界曾購辦新劇品前赴各處排演新劇茲聞王君已於上月由大連回營終日排演特別新劇前晚在鳴盛茶園排演嗎啡針害人一劇王君去裁判嗎啡案之法官當場演說勸解人民勿打嗎啡並忠告警界速行查拿嗎啡針館雅片烟館以救民命語語動聽實有令人感激之處

●嗎啡館何多

警察第二署前街（即老爺廟前街）一帶嗎啡針館不下三十餘家如梁守泉劉吉安等大賣特賣招引一般黑籍中人終日來往不絕不但禁煙前途大有妨碍而于愚民之生命亦關係非淺望有該管之責者注意以維烟禁而重生命

▲蓋平▼

●質鋪應減利以紓民困

當商行息二分乃奉省通例茲查本邑質商先前加壹生息嗣經自治會提議減利不足二分並少納巡捐二元然八分壹二行息仍不免失之重當此金融拮据人民困苦之際該質商等應酌核減利以廣招徠而資永久云

▲千金寨▼

●濟世之良醫

本埠永和堂藥局生意頗稱繁盛延聘醫生謝冠一君診脉視病該醫生熟悉內經脉理尤爲詳明近因寒煖不時染疫破多經其診治辨明表裏陰陽投藥罔不奏効請診病者車馬盈門幾有應接不暇之勢

▲通化▼

●抓獲煙犯

城東江沿龍王廟側住戶田二家道小康素有煙癖迄未戒除昨日正在噴雲吐霧之際被該管警察偵知當場拿獲連烟具一併送縣懲辦

▲安東▼

●英美煙公司特別出彩

英美烟公司來安設立分號已有年矣所有各牌煙捲頗蒙各界歡迎每年銷路堪稱擴充近該公司特備出彩品數件約値洋五十餘元探其得彩方法以單刀牌烟盒十個到該公司換彩票一張至期開彩刻下執盒換票者盖極形踴躍云

●艚載紛紛進口

近年以來禾稼未能豐收而豆子爲尤甚以是開油坊家有資無貨由去年七月間即行停碾比及今春雖有車載次第到安究竟不敷銷售現大江業已開通艚載紛紛進口以赶高價聞每百石需銀一千兩有奇云

▲鳳城▼

●馬車軋傷狗腿

月之八日山東街東頭有拉客二馬車壹輛由東西行疾馳甚駛方至張家爐門外適有福聚永所畜之狗一條在道邊倒臥該車行至該處竟將狗腿軋傷該号主人目睹親切出外攔阻互相爭競各不相下後經鄰佑多人排解方始了結

▲錦縣▼

●添設高等學校

城東十山站街從前並未設有高等小學校茲因該街附近各鄉小學均於去歲畢業若不添設高等學業各生實無從升學故經學董等於日昨在公署稟請添設高等小學一班已蒙批准並派縣視學到校考驗不日即當成立云

●抓獲大帮賭犯

警察事務所馬隊巡官王國興君於日昨八號晚八鐘時率警在各街巡邏行至北街縣城隍廟東隔壁院內住戶董某家門首聞有內賭聲遂帶領警兵闖進屋內當場抓獲賭犯三十七名連賭俱一併帶所轉送地方廳罰辦

▲鐵嶺▼

●河運已開

邑西馬蜂溝因河運已開現停船隻已達四百餘隻每日出粮不下千石之譜粮棧船店生涯頗形活動各行營業亦因之有起色云

▲西豐▼

●籌款修理街道

北大街街道每當春日融化行人車輛均以泥深沒膝爲苦上年曾議與修因欵項無着遂即中止日前工商兩會公同議決先由商家籌欵速爲修治以期永久蕩平

●農人種麥

現値清明已過天氣煖和各鄉農民多來城購買麥種以便及時播種或謂其時已晚老農答以三月清明則布種二麥之期自得稍遲云

清眞先生遺事（續）

海寧王國維

●箸述二

▲清眞集二卷　宋史藝文志

先生交遊。殊不易考。其見於遺詩者。則有蔡天啓賀公叔。片玉詞下鬢雲鬆令一闋。送傳國華奉使三韓。案宋史高麗傳。宣和四年。高麗王俁卒。詔給事中路允迪中書舍人傅墨卿奠慰。留一年而歸。（徐兢宣和奉使高麗圖經序同）國華當即墨卿字。時爲中書舍人。故詞中有鳳閣鸞坡。看即飛騰去之句。時先生已卒。即未卒亦不應復入京師。此詞必係他人之作。又片玉詞上。有水調歌頭一闋。中秋寄李伯紀大觀文。案忠定初罷宣撫使。除觀文殿學士。知揚州。在靖康元年九月。其罷左僕射爲觀文殿大學士。在建炎元年八月。十月落職。至紹興二年。復拜觀文殿學士。湖廣宣撫使。均在先生卒後。且忠定爲觀文殿大學士。僅歷兩月。其詞亦不似建炎倥偬時之作。其僞無疑。則先生與二人有交際否。殊不可考。其在議禮局。則上官同僚。有鄭居中等十數人。其提舉大晟府。則僚屬有徐伸幹臣。（典樂）田爲不伐。（初爲製撰官後爲典樂大司樂）任宗堯（典樂）姚公立。（協律郎）晁沖之叔用。（大晟府丞然大晟府官制無丞疑即大樂令官與大常寺丞同）江漢朝宗。（協律郎）万俟詠雅言。晁端禮次膺。（均製撰官次膺後爲協律郎）其在順昌。則與王性之相知。交遊可考者。如此而已。（徐伸見揮麈餘話田爲見宋史樂志方技魏漢津傳任宗堯見鐵圍山叢談姚公立見直齋書錄晁沖之見獨醒雜志江漢諸人見鐵圍山叢談碧雞漫志唯徐伸晁沖之官大晟府在政和初未必與先生提舉同時耳）（未完）

盛田洋行　工廠機器、工程材料、五金雜貨、一概俱全

盛田洋行　金銀鐘表、首飾、東西洋貨、一概俱全

盛田洋行鐵工廠　諸機器設計製作　鍊鐵鑄鐵工作

十二日演　茶園　白塔寺內　小金仙　小鑫培　陳鳴山　丁月泉

茶園　南關聚芳樓　小香玉　小金樓　張小軒

本號主人謹啓

緊急廣告

鳳城習藝工廠敬告本工廠前出之拍賣彩票前定於陰歷三月二十日隨同大連一百四十四次號碼開彩現因自治停辦無人經理通知各代理家將所售之彩票先期收回取銷就時停止開彩以免臨期驚慌特此聲明凡中外購票諸君執票速至原代理收取原價是為至要 鳳城習藝工廠謹啓

營口亞東第一棧廣告

本號開設老爺閣南新街永大茶園對過門面五間俱各洋式裝飾後院設有單間客室寬敞潔淨客至任意選擇食美價廉不悞主顧 營口亞東第一棧謹白

英商太古洋行

頂上洋白糖

保火險公司

東三省各處均有代理

日本站新市街平康里 中華茶園

京津翠雲堂新開

陰歷三月十三日准演 早一點鐘開至五點鐘止 晚七點鐘開十一點鐘止

特邀超等第一坤角 超等第一名角

艷舍宿樂 翠館書樂

張小鳳 桂紅 鳳樵 寶玉 鴻艷卿 金桂 鴻喜 蓮茹 王艷雲 寶玉 翠芬 金喜 于蘭英 艷鈴 桂卿 雅茹 王俊卿 小卿 小玉 小順 李金福 寶榮 鳳喜 寶蘭 金翠蘭 寶鳳 翠蘭 寶茹 劉雲芬 來寶 雲卿 桂鳳 張玉茹 月樵 金子 鳳仙 張桂香 月英 小香 金翠 王月仙 翠雲 翠娥 鳳英 王桂雲 翠英 翠鈴 金鈴 張華茹 銀桂 翠玉 王小翠 秀鳳 翠寶

高德盛 張明亮 趙寶坤 殷連璧 李明源 王魁升 男金子 邵香泉 孟繼春

拾黃金 瞎子逛燈 王小過年 對口相聲 京調梆子 文武双簧 五換手連彈 晉 拾不閑 蓮花落 七音梅花大鼓 西皮二簧 折唱小曲 時調小曲

包廂元貳 樓上散座每位三毛 池座前五排每位三毛 後排二毛 邊座一角 童子半票 茶水手巾把在外

中國電分局百八十號 日長電話六百十二番

大南門裡大吉祥綢緞莊減價廣告

啓者本號開設以來遠近馳名物美價廉久蒙各界諸君所稱許現因本股東另有別圖將所存各樣綢貨減價出售定於新歷三月二十七號即舊歷三月初一日起減價一月凡庫緞寗綢洋縐漳緞綾羅杭紡呢絨及各樣紗貨均按碼九折恐未週知特此佈告 大吉祥謹啓

奉天頂好之大旅舘就是愛國飯店了

啓者本店佈置設立務求完美有電燈電話暖炕鉄床陳設大鏡盖俱全開飯各有各棹伙食俱係優美菜餚每位兩菜一湯適味不勞添菜之煩客房間都燃電燈日用茶葉開水電燈費燈油炕火一切俱在內不論人數多少招呼妥貼無不安置單間房間地處中央於官商來省辦事者非常利便如蒙惠顧則極歡迎之至矣謹啓

電話六百零七號 瀋陽縣前西鷹市口愛國飯店

愚人虛擲金錢 (四)

商標

愚人購珠反買魚目尙自以為得意其購藥時亦每致誤取偽藥非但無益并受其害惟智者思慮深遠必選擇確有治病之效者方肯購服故於患病時或因其子有疾必選購 **司各脫乳白鰵魚肝油** 此藥已能令數千萬人回復其精力活人之數遠勝他藥 **司各脫**乳白鰵魚肝油於此三十九年內為寰球各國名醫所贊許謂為患 **咳嗽 傷風 氣管發炎 肺病 血弱 體衰 身虛** 或**病後惡果**者獨一無二健體生力之聖藥

智者決不購買封面上無漁父負魚商標之藥彼知偽藥毫無良効欲防奸商之魚目混珠非認明此眞確之商標不可

奉天經理處 仁太洋行 (中電二百二零號)

乾元溥金店

本號開設奉天城內銅行西銀行胡同座南向北新修樓式門面三間歷有年來物美價廉久蒙各界諸君惠顧今本號特由津申聘請名師研究五族應用時式各種花卉首飾盃盤器皿無不精巧專造赤金代實手鐲表鍊手留各樣民活一概俱全保實足工資茲外克己童叟婦女無欺諸君賜顧者請認本號金字牌扁不悞主顧 本號謹啓

普羅斯煙公司

啓者本公司設在奉天鼓樓南已歷有年今並設立分行於長春商埠三馬路發售全球上有名的之普羅斯煙公司分行 **雙飛人的牌號** 埃及香煙氣味柔和如吃此煙決無傷害實與衛生大有裨益及呂宋英國美國荷蘭國名廠的雪茄煙捲並英美紙煙煙絲併有新樣各種琥珀金珀鐵金口煙嘴各種眞正各種黑黃鱷魚皮金銀鑲的煙夾併各樣煙架煙刀等物無不俱全名目繁多恐愛吃香煙的還不知有這麼好的價目亦不甚貴光顧諸君務至本公司請嘗試之可知言之不謬也

總行設立 埃及京城 英國代理處 倫敦 分設 中國 天津 英界廣隆路中 街城內北馬路 北京 崇文門內大街 同仁醫院對過

普羅斯煙公司白

恆泰金店廣告

本店開設大西關大什字街西路南朝北洋式門面收買荒金發賣足色赤金標金方頁嵌做**滿漢赤金紋銀首飾盃盤器皿**俱全無不精巧多蒙各界諸君惠顧本店**聘請名藝研究時外式花樣克工資格**

再者諸君如欲定做何式花樣議明至期萬無遲悞近有無耻之徒以低貨混市各界諸君認明本店圖章為據尙此奉佈

中國電話一百二十號 本店謹啓

恭頌哨長董君之德政

奉天右路巡防步七營左哨々長董君德勝在黃土坎地方駐防數年舞規嚴緊防捕認眞該埠係水旱碼頭近通海口實屬要衝董君不辭辛勞日夜率兵梭巡街市以防不虞雖四屯有警亦必親往救護捕獲盜犯王德正法本埠商民賴之以安而左近各界居民亦皆受其庇護商民等沐其恩澤無以為報謹登諸報端以誌其德云 黃土坎商會及四屯各會公具

奉天東門裡小北門裡 怡信洋行 上田○商會

老鵰牌精製煉乳

本牛乳幼兒服之最足壯健身体可謂天下第一之食品

雜貨拍賣廣告

每月陰曆 初三 初八 十三 十八 廿三 二十八 六回 出售之期開列於左 各貨雜種一概俱全

拍賣商品 本拍售所尙代各商號委託如有應需之物品願為出售拍賣者無論所存之物品或價值若干請先期駕臨敝所議明均能代辦決不致悞特此佈告

奉天小西門裡 西尾洋行拍賣所 電話三五三番

株式會社 南滿銀行

本店 奉天小西關大街 支店 本溪湖永利町 電話 中一八二番 日五二二番

敝行辦理普通銀行業務存放匯欵力求敏捷不悞主顧恐未周知特此佈告

盛京老福順堂天下馳名

北京農工商部立案准其專售並發給執照凡有奸商利徒魚目混珠冒濫假藥以致不准 奉天勸業道照驗給執照…商民人等知悉自示之後不得再有假冒…

奉天警務局立案出示…嚴禁私行影射自示之後倘有奸商故行冒濫准予該商指名送局究辦決不寬貸

醫學研究所考驗方藥精奇准予立案專售 奉天商務總會立案註冊咨行各省商務總會分會一體嚴加保護有如無恥之徒假冒

▲官驗專門咳嗽藥 李醫祖傳成方咳嗽痰喘專治五勞七傷諸虛百損無論男婦遠年近日一般咳嗽氣痛痰喘睡臥不甯胸脅刺痛飲食不進服此藥即能立効除根每付二九病輕者二三付即愈此藥每付售洋八角一封十付價洋六元不但當年病能保得年不犯實有神効若服二三付不見功効者再有病恙剩藥均可退回立時按藥付錢決不食言無二價管保來回有成封實到家服二三…今實咳嗽藥俱多處實不分諸公賜顧者千萬認明農工商部發給鶴鹿商標再者敝號藥包內均有官發告示印照即是眞藥

▲世傳蔘茸百補丸 此藥專治先天不足後天不足手足不能轉動四肢疲困腰腿疼痛一切虛症五勞七傷腎虛諸症精神不振冷精清精不固不孕不育腰痛如冰膝冷任地…房勞過度身體虛弱腎虛耳鳴小腹冷痛一切腎命衰憊等症服此最能保護身體滋養元氣添精補神顏色發黃腰腳無力筋骨痠軟與陽種子健步輕身每大瓶洋二元五角每小瓶洋一元兩價洋五元

▲清胃止痛化積丸 此藥專治男婦心口胃脘諸般疼痛鬱氣脹滿飲食不消翻胃倒飽吐呃噁心痞塊肚腹作冷作痛時發時止及中寒腹痛脾虛溏瀉久不愈隨即發作如服此藥即能立效除根永不再犯每付售洋五元…每付二元五角每封十付市價錢元六角

▲加料蔘茸甘露藥酒 此酒專治男婦左癱右瘓半身不遂口眼歪邪筋骨麻木腰腿疼痛手足拘攣中寒腹痛小腸疝氣冷積痼疾此酒入腹立見功效每瓶二元 五積六聚七癥八瘕如是等症無效… 每大瓶三元四角

▲頂上虎骨熊油膏 本堂精製此膏善能舒筋活血追風透骨腰疼腎痛手足拘攣周身麻木四肢不仁癱瘓痿痺肢體不能動轉一切跌撲損傷瘰癧痞塊腸疝氣貼之神效眞蓋世第一良方也每大張價洋六角小張三角

各省賣藥處

北京群源號 大賓廳德昌興 復州德盛厚 呼蘭河人和成 定州巨興恒 義州實增湧 鐵嶺永慶生 實東東復祥恒 巴彥州義和隆 安東縣玉合鑫 遼陽義盛泰 張家灣玉記洋行 昌圖縣慶成湧 撫順天增源 鷹嶼順永茂玉 寬城子公茂棧 青堆子洪興德 金州洪興德 田莊台永順盛 拜泉縣義和源

新賓縣慶興 海龍萬隆當 寬州德昌恆 賓州元亨號 熱河順發合 實遼州恒發順 龍王廟興號 昌圖寶聚源 廣爾濱福泰衣莊 哈爾濱聚生永 懷仁縣天合慶 寬城子雙盛泰 營口鎮興合當 朝陽同盛春 公主嶺三合公 大東溝玉順棧 鳳凰城天裕泰 通肯源通厚 樺皮廠天泰恒

永陵街天興元 旅順口福慶和 洮南府德興啓 鐵安縣利源達 大孤山利升鴻 八角臺萬源合 大東溝德興永 東平縣恆興合 法庫縣永盛德 通山鎮瑞德堂 懷德縣世昌隆 哈爾濱永德堂 新民府裕成合公利 臨江縣東和長 遼中縣公順當 熊岳洪興裕 磐石縣恆興泉 冷子堡天興和

新立屯德順當 哈爾套街公益當 中後所大順號 岫岩州協盛業 烟臺德成號 唐山芝蘭香 開原豫豐長 牛莊城德順泉 鳳凰城益增福 朝陽坡興盛成 樂州萬泰成 張家灣興合隆 雙城堡泰玉號 鉅公合玉 樂亭子華聚湧 雙台子德慶隆 蓋平縣恒昌德 金家屯豐元慶 哈爾濱海丞永盛福

阿什河恒興記鴻 山海關鴻昌隆 檢樹台恆昌隆 大連天合金 吉林天合利 錦州興祥 西安縣廣長 通江口美洋行 八面城玉成合 三姓永春當 通化縣源盛東 石頭城復盛湧 西豐縣同順隆 山城子合成盛 莊河廳德昌玉 遼中分縣鴻泰隆 廣寗縣同德茂 農安縣泰發合

天津廣立順 長甸河復裕昌 瓦房店茂盛東 北林子天合泰 盧家屯福祥合 北井子同增和 新民府德勝和 實邦街福勝魁 卜奎天合順 千金寨萬豐錦 海城永茂興 伊通州世鴻興 留守營萬盛永 孫家臺益盛裕 安東東福增遠 大堡福增厚 小北河源盛達 寬甸縣復裕號

▲頂上神效治痔散 此藥考驗成方凡治諸般痔瘡勿論遠年近日久病新成此藥有風濕燥熱作痛作癢初起成膿日久潰爛血淋漓不止之痛以及內外痔瘡大便下血痛不可忍者治此藥每瓶價洋一元

老福順堂開設大南關大什字街西新式樓房便是 電話一百七十六號

五百圓之贈金

(每小盒) 銅幣五枚

吸出金錢牌與單刀牌之分別 贈金五百圓

啓者本公司新製之金錢牌紙烟又名白刀牌紙烟氣味清香與單刀牌紙烟毫無差異且本公司之烟質良美吸之不惟與衛生有益尤能神清氣爽貨既良而價極廉茲為招徠起見自登報日起無論何人如臨本公司總代理處當特備金錢牌與單刀牌兩種紙煙各十枝參雜一處倘有人盡能吸出區別者即由本公司總代理處奉以小洋五百元之贈金決不失信藉表本公司紙煙之物質良美特此登報廣告週知此佈

東三省總代理中法紙煙公司 奉天小西關太清宮西衚衕 安利泰紙煙公司 總理人 鴻泥士 經理人 李心存 啟 中國電話七百十番

● 養腎內補丸 總行 奉天延壽堂 分出發行 大連 長春